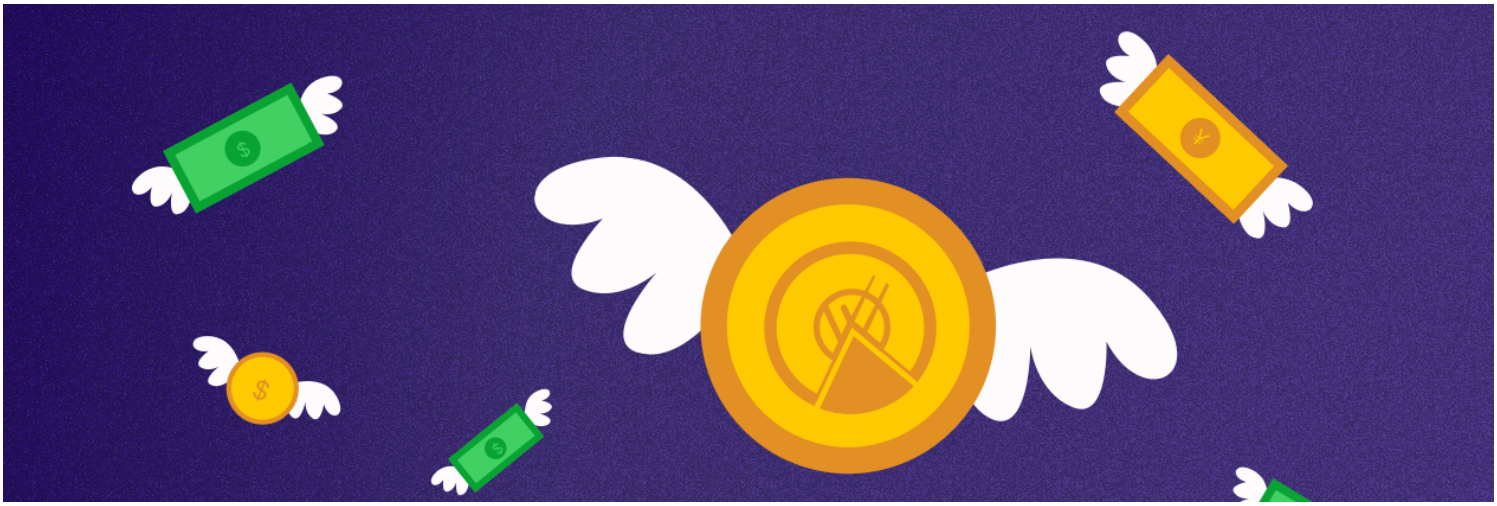

少数派编辑部 2017年07月14日

欢迎你，来和我们一起学记账

| 本文为付费栏目文章，您已订阅，可阅读全文 |

感谢你订阅《从零开始做好个人记账：MoneyWiz 完全使用指南》系列教程，本栏目第一期将于 **2017 年 7 月 24 日**开始推送，并会在随后 **5** 个星期的时间里，以**每周一期**的频率持续更新内容。

如果你想在第一时间获取更新内容，请确保你已 **允许少数派 App 推送通知**。你也可以在 App 首页底栏第三个「消息」tab 中快速查看你订阅的付费栏目更新。

在你阅读时想必会有一些问题和思考，**你可以直接在每一期正文内容的评论区进行提问**，详述你的问题和看法，李大超人Leo 将会逐条查看。对于质量较高或普适性较强的问题，作者将会**单独整理出来并更新在本栏目中**。

在本栏目正式推送第一期正文内容之前，你可以对本文进行评论，作者李大超人Leo 会逐条查看大家的评论。

需要注意的是，你在付费栏目中写的评论并不会直接出现在评论区，而是会经由作者筛选后展示。

知乎 Live

除了本栏目，李大超人Leo 同时在知乎举行了两场 Live。在 Live 中，她会分别从方法论和实践角度出发，帮你厘清记账的本质、教你真正学会用记账 App 。

在第一期 Live 中，作者会首先带着你梳理记账的目标、厘清记账的具体流程、建立包含 4 个模块的「记账系统」，并告诉这个系统是如何体现在现代工具——记账 App 中的。

而在第二期 Live 中（这一场是视频直播），作者会以 MoneyWiz 、 Money Pro 和随手记这 3 个具有代表性的 App 为例，结合具体记账场景，介绍 4 个模块在不同 App 中的异同点，让你彻底理解现代记账工具的逻辑。

两场 Live 目前分别以 9.9 元和 19.9 元的价格限时优惠，如果你感兴趣可以点击以下链接购买收听。

- 用 App 做好个人记账：目标和「记账系统」的基本概念
- 情境实战篇：如何用 App 做好个人记账?

福利

为了感谢第一批订阅本栏目的用户，少数派联合优秀正版软件商店 「数码荔枝」为大家提供了 MoneyWiz 的优惠购买福利。

MoneyWiz Mac/PC 版本在官网原始售价为 24.99 美元（约 163 人民币），「数码荔枝」提供的优惠购买价格为 99 元，订阅本栏目的用户在 「数码荔枝商店」购买 Mac 或 PC 版本可享受 **30 元的优惠**，购买双版本可享受 **80 元的优惠**。（8 月 1 日前订阅本栏目可享）

你需要点击下面链接领取专属优惠券，访问数码荔枝店铺，就能以优惠价下单购买：

- 领取单版本 30 元优惠
- 领取双版本 80 元优惠

栏目大纲

第一期 | 序言

1. 我们为什么要记账?
2. 一个包含 4 个模块的「记账系统」

第二期 | 用 MoneyWiz 记账前的基本准备

1. 用「账户」追溯所有金钱的踪迹
2. 用「分类」划分并归集消费交易
3. 个性定制你的专属「Dashboard」
4. 导入外部交易记录，无痛迁移数据
5. MoneyWiz 给你吃的安全定心丸

第三期 | MoneyWiz 初上手：认识 3 种基础交易类型

1. 创建新交易的 7 种方式
2. 用「支出」记录你每一笔开销
3. 「收入」永远是幸福的来源
4. 包罗万象的「转账」功能

第四期 | 用好 MoneyWiz 的进阶操作

1. 智能填充交易细节，简化记账流程
2. 用「应收 / 应付账款」玩出不同花样
3. 科学记录包含多种信息的交易
4. 用好「退款」解决 AA 制中的代付款
5. 轻松管理多国货币
6. 用 MoneyWiz 驾驭信用卡
7. 记账中的疏忽让「对账」来纠正

第五期 | 报表和预算：搭建完整记账系统不可或缺的模块

1. 「报表」能读懂你的消费行为
2. 调整消费行为还得交给「预算」

168

下一期
作者序 · 关于个人记账

评论将在经过作者筛选后公开展示

发送

精选评论（7） 我的评论

MilkLion

没有在8月1日前领取荔枝数码的优惠券，现在还有办法的到购买优惠么？（7月27日订阅的本栏目，但是没有注意到优惠购买链接是限时领取优惠券的方式……）

2017年08月20日

李大超人Leo

没有了……限时的……

2017年08月20日

和道菌

您好，有些记账app主打自动同步，以节约记帐成本，关于自动同步您是如何看待的，moneywiz无法同步国内网银或X宝的账单是否算是一种国内端的缺陷?

2017年08月05日

>
>
> **李大超人Leo**
>
> 我不是很在意有没有同步功能，因为同步的话分类不够智能，我还得调整
>
> 2017年08月05日

宁鸣

作者你好，我有这么一种情况，有些时候会帮朋友代买一些东西，可能会过一段时间还我，也有可能换一种币种还我，而且会把零头去掉凑整数，那么我该怎么处理？谢谢。

2017年07月28日

>
>
> **李大超人Leo**
>
> 你好，我会在第四期中详细讲到这个场景。
>
> 2017年07月28日

RamosshenX

为了庆祝作者的教程发布，moneywiz冰点了😎

2017年07月26日

>
>
> **李大超人Leo**
>
> 真的好巧🌚
>
> 2017年07月24日

水井八

还有一个痛点是，如果投资国内类似xx宝的话，有一种情况是活期每天有小额利息滚动进余额，另一种情况是定期回收本息再投，目前在Moneywiz中只好放在储蓄类别下面，但是不好自动计算收益，除非每天手动更新。。。不知作者在专栏中能否介绍一个更好的方法？(*^▽^)/

2017年07月26日

> **李大超人Leo**
> 这个部分在后几期我也会讲到的。
>
> 2017年07月26日

水井八

不知作者会不会介绍如何记录报销项目？需求是有若干个科研项目，每个项目都有分类预算（图书资料费、设备费、差旅费等等），实际执行的情况是先自己支出，然后1-2个月去财务统一报账，比如某次要报销1000元图书资料费，有400元走项目A，有600元走项目B。。。其他费用再加进来的话，情况就特别复杂，每次报账都头大，如果自己的钱和项目的钱没有理清楚，就会使某个时期的收入和支出看起来流量特别大__φ(．．)

2017年07月26日

>
> **李大超人Leo**
> 报销的部分会在「进阶」中详细讲到，可以解决你这个问题。

DeliCious

请问教程中使用的软件需要订阅功能吗？有没有涉及订阅功能的讲解？

2017年07月24日

>
> **李大超人Leo**
> MoneyWiz 目前一共有 2 个版本：
>
> 1. MoneyWiz 2（买断制）：每个平台上都要单独购买，一次购买终身使用，但是不包括网上银行自动记账功能（单独订阅 ¥30/月），当有大版本更新的时候需要重新购买；
>
> 2. MoneyWiz Premium（订阅制）：订阅了之后各平台通用，无需付费，同时包括网上银行功能，大版本更新不用另付费；同时，MoneyWiz Premium 可以使用免费版，目前是在「账户、预算、预定」的数量上有限制，后续会增加在同步功能上的限制；
>
> 本教程不涉及网上银行的功能，因为不支持任何国内银行。
>
> 个人建议：如果你在国内，首选 MoneyWiz 2，因为用不了网上银行

2017年07月24日

© 2013-2018 少数派 | 粤ICP备09128966号-4 | CC BY-NC 4.0